

INGATLANFORGALMI ÉRTÉKBECSLÉS

a

1078 Budapest, Murányi utca 15. pinceszint (-1.emelet) R/1. alatti
33018/0/A/1 hrsz-ú,
raktár megnevezésű ingatlanról



Budapest, 2021. május 28.

TARTALOMJEGYZÉK

ÉRTÉKELÉSI BIZONYÍTVÁNY	3
KORLÁTOZÓ FELTÉTELEK NYILATKOZATA	5
1. AZ ÉRTÉKELÉSI MÓDSZEREK BEMUTATÁSA	6
2. KIINDULÓ ADATOK ÉS INFORMÁCIÓK FORRÁSAI	8
3. A TULAJDONI LAP ADATAI	8
4. AZ INGATLAN ÖVEZETI PARAMÉTEREI	9
5. AZ INGATLAN TERMÉSZETBENI ISMERTETÉSE	9
5.1. Az ingatlan általános adottságai, környezete	9
5.2. A telek bemutatása	10
5.3. A felépítmény(ek) bemutatása	11
5.4. Az értékelt ingatlan bemutatása	11
6. AZ INGATLAN ÉRTÉKELÉSE	13
6.1. Ingatlanforgalmi helyzet	13
6.2. Az ingatlan alternatív hasznosíthatósága	15
6.3. Piaci összehasonlító adatokon alapuló értékelés	15
6.4. Hozamszámításon alapuló értékelés	17
6.5. Végző forgalmi érték meghatározása	19
7. MEGJEGYZÉSEK	19
MELLÉKLETEK	20
térképrészletek	
fotók	
tulajdoni lap	
alaprajz	
Társasház Alapító Okirat kivonata	

ÉRTÉKELÉSI BIZONYÍTVÁNY

1. Megbízó

EVIN Erzsébetvárosi Ingatlangezdemény Nonprofit Zrt. (székhely: 1072 Budapest, Damjanich utca 12., képviselő: Dr. Halmai Gyula vezérigazgató, cégjegyzékszám: 01-10-043258)

2. Megbízott

PROAC Ingatlan Tanácsadó Kft. (székhely: 1023 Budapest, Orgona utca 8.; Tel.:06 (20) 986-5411; adószám: 14771408-2-41), és **FORSZ Vagyoneértékelő, Auditáló és Tanácsadó Kft.** (székhely: 1027 Budapest, Szász Károly utca 2-4.; adószám: 10668672-2-41)

3. Megbízás tárgya

Ingatlan címe tul.lap:	1078 Budapest, Murányi utca 15. pincszint (-1.emelet) R/1
Helyrajzi szám:	33018/0/A/1
Megnevezése tul.lapon:	raktár
természetben:	használaton kívüli pincszinti helyiség
Területe (tul.lap):	79 m ²
Értékelt tul. hányad:	1/1

4. Az értébecslés célja

Az ingatlan piaci forgalmi értékének meghatározása, értékesítés céljára.

5. Az értébecslés módszere

Az értékelés a TEGoVA (Értékelők Európai Csoportja) által készített EVS (European Valuation Standards) európai értékelési szabvány ajánlásai által javasolt módszerekkel készült. A szakvélemény felépítése és tartalmi összetétele megfelel a Termőföldnek nem minősülő ingatlanok hitelbiztosítéki értékének meghatározására vonatkozó 26/2005. (VIII.11.) PM rendelettel módosított 25/1997. (VIII. 1.) PM rendelet előírásainak.

6. Megbízó külön feltételei

A Megbízott köteles az értébecslés során szerzett információkat és dokumentumokat bizalmasan kezelni. Harmadik fél számára információ és az értébecslés eredménye nem szolgáltatható ki.

7. Az ingatlan forgalomképessége

A vizsgált ingatlan forgalomképes.

8. Az értébecslés fordulónapja, érvényességi ideje

Jelen értébecslés a kelezéstől számított 6 hónapig, vagy az értébecslés körülményeinek jelentős megváltozásáig érvényes.

A kelezés dátuma egyúttal az értébecslés fordulónapja.

9. Az értébecslés eredménye

A Megbízásnak megfelelően, a vizsgált ingatlan 1/1 tulajdoni hányadának értébecslését elvégeztük.

A vonatkozó dokumentumok és a piaci viszonyok tanulmányozása után, a helyszíni bejárás és az értékelési számítások alapján megállapítjuk, hogy a szakvéleményben foglaltaknak megfelelően:

az
1078 Budapest, Murányi utca 15. -1.emelet R/1. alatti, 33018/0/A/1 hrsz-ú,
raktár megnevezésű ingatlan becsült

Forgalmi értéke kerekítve:

5 200 000,- Ft, azaz ötmillió-kétszázezer Ft + 27% áfa

10. Az értékelt ingatlanra vonatkozó áfa előírások/szabályok

A többször módosított, 2007. évi CXXVII. sz. áfatörvény Tv. alapján a régi ingatlanok és nem beépíthető földterületek értékesítése jellemzően adómentes, kivéve, ha az adóalany a változtatást megelőző adóév utolsó napjáig bejelenti, hogy adóalanyiságot választ. Az áfatörvény *nem tesz különbséget lakóingatlan és egyéb célú ingatlan között, így az értékelt ingatlan értékesítése főszabályként áfa mentes körbe tartozik.* Kivételt képez, ha az Eladó az ingatlanjai értékesítésére nézve áfa alanyiságot választott. Az ingatlanpiacon azonban az általános forgalmi adót csak akkor lehet érvényesíteni, ha a vevőnek módjában van visszaigényelni. Értékelő az ügyfél adó-alanyiságát nem vizsgálta.

11. A szakvéleményt készítette:

Kis Antónia ingatlanvagyon értékelő és közvetítő
OKJ 54 3439 02 törzslap szám: 0111-113/2008
Ingatlanvagyon-értékelő névjegyzék: 2557/2017

(Az értékelési bizonyítványban foglaltak csak az értébecsléssel és mellékleteivel együtt érvényesek!)

Budapest, 2021. május 28.

Krisánszky Tímea
Igazságügyi szakértő, ügyvezető
PROAC Ingatlan Tanácsadó Kft.

F O R S Z
Vagyonértékelő, Auditáló és
Tanácsadó Kft.

KORLÁTOZÓ FELTÉTELEK NYILATKOZATA

1. A jelentésben közzétett értékek az itt vázolt feltételezéseken alapulnak és kizárólag az itt meghatározott felhasználási célra érvényesek. Nem jutott tudomásunkra olyan tényező, amely arra a következtetésre vezetett volna, hogy a jelentésben szereplő tények és adatok nem helyesek. Nem vállalunk felelősséget olyan később jelentkező tényezőkért, amelyek utólag befolyásolhatják a meghatározott értéket, ill. az értékelés fordulónapját követően a piaci gazdasági helyzetben bekövetkezett változások miatti értékváltozásért.
2. Az ingatlan tulajdoni lapját beszereztük, a társasházi alapító okirat vonatkozó részletét és az alaprajzot megkaptuk, a helyszínen ellenőriztük, alapterületben a tulajdoni laptól eltérést nem tapasztaltunk. További információkat is Megbízótól kaptunk. Az adatok, dokumentumok, információk valóságát és teljességét a Megbízó szavatolja. A rendelkezésünkre bocsátott dokumentumokat hitelesnek fogadtuk el, jogi vizsgálatot az átadott iratok tanulmányozásán túlmenően nem végeztünk. Nem vállalunk felelősséget a mások által szolgáltatott és megbízhatónak tartott információkért.
3. Az értékelő nem végzett az ingatlan jogi helyzetére vonatkozó vizsgálatokat, nem képezte a megbízás tárgyát az ingatlanhoz kapcsolódó kötelezettségek vizsgálata, sem az ingatlan-nyilvántartáson kívüli jogok és tények feltárása. Az értékelésben feltételeztük, hogy a szóban forgó ingatlan tulajdoni viszonyai rendezettek, tulajdonjoga szabadon átruházható. Az ezzel kapcsolatban esetlegesen felmerülő jogi ügyekben semminemű felelősséget nem vállalunk. Az ingatlan tulajdonjogát annak per-, teher-, és igénymentes állapotában értékeltük.
4. Az állag meghatározása a szemrevételezéses diagnosztika módszerével készült, nem végeztünk geotechnikai, statikai, műszeres épületdiagnosztikai és környezeti hatásvizsgálatokat. Feltételeztük, hogy az érvényben lévő környezetvédelmi szabályokat betartották, illetve minden szükséges engedélyt beszerezték. Ezeknek a vizsgálatoknak az eredménye lényegesen befolyásolhatja a megállapított értéket. A szemle során környezetszennyezésre utaló nyomokat nem láttunk.
5. A megállapított forgalmi érték kizárólag a szakvéleményben megjelölt felhasználási cél esetében érvényes. Az általunk megállapított forgalmi érték lehetőségeink szerint objektíven, reálisan meghatározott érték, amelyen a tulajdonjog nyílt piaci körülmények között elkelhet.
6. Jelen szakvélemény 2 eredeti példányban készült. Az értékelők előzetes hozzájárulása nélkül a jelentés egésze, vagy annak egyes részei semmilyen módon nem terjeszthetők a nyilvánosság elé hirdetés, újság, értékesítés, vagy bármilyen más, nyilvános média útján. Az értékelési szakvélemény csak teljes egészében értelmezhető, abból egyes megállapításokat vagy részleteket kiragadni, és önmagukban felhasználni nem megengedett.
7. A tudomásunkra jutott adatokat és jelen szakvélemény tartalmát bizalmasan kezeljük egyúttal kijelentjük, hogy az értékelés tárgyát képező ingatlanhoz nem fűződnek érdekeink, díjazásunk nincs kapcsolatban a megállapított értékkel és pártatlanságunkat semmi sem befolyásolta. Munkánkat az értékelő szakmában ismert és elfogadott módszerek alkalmazásával, legjobb tudásunk szerint, lelkiismeretesen végeztük. Értékelő az ingatlan helyszíni szemrevételezését személyesen hajtotta végre.

Budapest, 2021. május 28.

Krisánszky Tímea

1. AZ ÉRTÉKELÉSI MÓDSZEREK BEMUTATÁSA

Hazánkban csak az ingatlanértékelések szűk körére, a hitelbiztosítéki érték meghatározására van rendeleti szabályozás. Egyéb ingatlanértékelési célok esetén a TEGoVA (Értékelők Európai Csoportja) által készített EVS (European Valuation Standards) Európai Értékelési Szabvány ajánlásai vehetők figyelembe.

Jelen szakvélemény felépítése és tartalmi összetétele megfelel a TEGoVA irányelveiben (jelenleg EVS) előírt módszertani elveknek és követelményeknek, ill. a Termőföldnek nem minősülő ingatlanok hitelbiztosítéki értékének meghatározására vonatkozó 26/2005.(VIII.11.) PM rendelettel módosított 25/1997. (VIII.1.) PM rendelet előírásainak. Az alkalmazott módszereket az EVS ajánlásaival összhangban választottuk ki.

Az EVS a „piaci értékre” a következő definíciót használja:

„Az a becsült összeg, amelyért az értékelés napján az ingatlan gazdát cserélhet egy hajlandóságot mutató vevő és egy hajlandóságot mutató eladó között megfelelő marketingtevékenységet követő független tranzakció keretében, ahol a felek tájékozottan, körültekintően és kényszer nélkül járnak el.”

A forgalmi érték megállapítása három módszerrel történhet:

Piaci összehasonlító adatokon alapuló értékelés

A módszer akkor alkalmazható, ha kellő számú adatból álló alaphalmazunk van, amelynek földrajzi elhelyezkedése és az abban szereplő ingatlanok típusa azonos a vizsgált ingatlannal. A piaci összehasonlító adatok elemzésén alapuló értékelés konkrét és ismert adásvételi ügyletek árainak a vizsgált esetre való kiterjesztésével, összehasonlításával történik. Az értékelés során az ingatlanpiacon a közelmúltban eladott, vagy kínált ingatlanokat kell elemezni és összehasonlítani az értékelés tárgyát képező ingatlannal.

Az értékelt ingatlan forgalmi értékét tehát a közel azonos tulajdonságokkal rendelkező - kiválasztott - ingatlanok áraiból képzett korrigált fajlagos árakból képezzük, azok átlagolásával. Az összehasonlítás során a korrekciók alapja és mértéke a jogszabályban részletezett értékelemek szerint kerül kiválasztásra, mint pl. a vizsgált ingatlan fekvése, infrastruktúrája, beilleszkedése, egyedisége, közműkapcsolatai, közlekedési és üzleti adottságai, stb.

Hozamszámításon alapuló értékelési módszer

A hozamszámításon alapuló értékelés az ingatlan jövőbeli hasznai és az ezek megszerzése érdekében felmerülő kiadások különbségéből vezeti le az értéket. Az érték megállapítása azon az elven alapszik, hogy bármely eszköz értéke annyi, mint a belőle származó tiszta jövedelmek jelenértéke, így ingatlanok esetében a bérbeadás útján megszerezhető jövedelem képezi a becslés alapját.

A hozamszámítás lépései összefoglalva:

1. Az ingatlan lehetséges (alternatív) használati módjainak elemzése
2. A jövőbeli bevételek és kiadások becslése
3. Jövőbeli pénzfolyamok felállítása használati módonként
4. A tőkésítési kamatláb illetve diszkontráta meghatározása
5. A pénzfolyamok jelenértékének meghatározása

Költség alapú értékelés, műszaki értékből kiinduló érték meghatározása

Az ingatlan forgalmi érték meghatározásának ismert és elfogadott módszere az újraelőállítási (pótlási) költségéből való értéklevezetés.

A költségalapú érték-megközelítés lényege, hogy az ingatlan újraelőállítási, vagy pótlási költségéből levonja a fizikai kopásból, funkcionális és gazdasági avulásból származó értékcsökkenést, majd ingatlan esetében ehhez hozzáadja a földterület - annak üres állapotát feltételezve - forgalmi értékelésen alapuló értékét.

A költségalapú módszer elsősorban ellenőrző számításokra szolgálhat. Kisebb jelentőségű, kiegészítő épületeknél, takart létesítményeknél és mezőgazdasági létesítményeknél alkalmazható önállóan. Épülő létesítmények esetében az eljárás akkor alkalmazható, ha az építés gazdaságossága már egyéb módon bizonyított. Az értékelés esetében az újraépítési költség csak kivételes alkalmakkor használható, az értékelőnek a pótlási költséget kell alkalmaznia. Az értékelés során csak az átlagos igény szintnek megfelelő kivitelezés pótlási költsége fogadható el.

A piaci érték meghatározására ez a módszer csak korlátozottan alkalmas, ez a módszer fejezi ki legkevésbé a tényleges piaci viszonyokat, mivel az elv nem a piac, hanem a műszaki tartalom felől közelít. A valós forgalmi értéket az ingatlanpiaci keresleti és kínálati viszonyok eltéríthetik a költségalapú értéktől, ezért szükség lehet piaci helyzet miatti módosításra is.

Az értékelési módszer kiválasztása

Az értékelés az Értékelők Európai Csoportja (TEGoVA) által javasolt módszerekkel, az EVS (Európai Értékelési Szabványok) ajánlásainak elfogadásával készül. A 25/1997. (VIII.1.) PM rendelet csak a jelzálog-hitelintézeti fedezetül felajánlott ingatlanok hitelbiztosítéki értékelésére nézve kötelező érvényű, így jelen forgalmi értékelés készítésekor csak az értékelés tartalmi összetételére, felépítésére vonatkozóan alkalmazzuk előírásait. Módszertani szempontból elsősorban az Európai Értékelési Szabvány útmutatásai szerint járunk el.

Az összehasonlító módszer alkalmazása minden olyan ingatlan értékelése során ajánlott, ahol elegendő számú, közel azonos tulajdonságú ingatlan adásvételéről megbízható adatok állnak rendelkezésre.

Ellenőrző módszerként elsősorban a hozamszámításon alapuló módszert alkalmazzuk használatbavételi engedéllyel rendelkező (beépített) ingatlanok esetén, ill. a költségalapú módszert lakó- ill. épülő ingatlan esetében.

A költségalapú módszer elsősorban ellenőrző számításokra szolgálhat. Az értékelés során csak az átlagos igény szintnek megfelelő kivitelezés pótlási költsége fogadható el.

A kapott eredmények a módszerek eltéréséből fakadóan különbözőek. Az eltérések okainak feltárása után az értékelés céljának megfelelően választható ki a végső forgalmi érték.

A PM rendelet szerint a hitelbiztosítéki érték megállapításnál alkalmazott különleges megkötés az, hogy az érték módosító tényezők érték módosító hatása a fajlagos alapérték 30%-os mértékét csak kivételes esetben, legfeljebb az alapérték 50%-ával haladhatja meg. Ilyenkor az értékelőt indokolási kötelezettség terheli.

Az értékelés eredményét - lakóingatlan kivételével - minden esetben általános forgalmi adó nélkül kell megadni.

Alkalmazott módszerek, sajátosságok

Az értékelés céljának megfelelően az ingatlan értékesíthetőség szempontja elsődleges, elegendő összehasonlító adattal, a piaci összehasonlítással meghatározott érték ehhez a legjobb közelítést adja. A környezetben a raktárak bérleti hasznosítása jellemzőnek tekinthető, ezért a hozamszámításon alapuló értékelési módszert ellenőrzésként alkalmazzuk.

2. A KIINDULÓ ADATOK ÉS INFORMÁCIÓK FORRÁSAI

Az értékelés tárgyát képező ingatlan jellemzőinek, felszereltségének, műszaki színvonalának megállapítása érdekében helyszíni szemlét tartottunk, melynek időpontja: 2021.03.30.

Jelen voltak: PROAC Kft. részéről – Kis Antónia ingatlanértékelő

Felhasznált dokumentumok: - tulajdoni lap másolat (nem hiteles-szemle másolat: 2021.02.04.)

- társasházi alapító okirat vonatkozó részlete

- társasházi alapító okirat alaprajzi melléklete - pincszint

Az ingatlant bejártuk, az alaprajzot ellenőriztük, a látottakról jegyzeteket és fényképfelvételeket készítettünk.

3. A TULAJDONI LAP ADATAI

Tulajdoni lap dátuma:	2021.02.04. (nem hiteles-szemle másolat)		
Ingatlan címe: (tul.lapon)	1078 Budapest, Murányi utca 15. -1.emelet R/1		
(természetben:)	1078 Budapest, Murányi utca 15. pincszint (-1.emelet) R/1		
Fekvése:	Belterület		
Helyrajzi szám:	33018/0/A/1		
Megnevezése:	raktár		
Területe:	79 m ²	eszmei hányad:	1395/10000
Bejegyzett tulajdonos(ok):	II/1. VII.ker. Önkormányzat	tul.h.:	1/1
Széljegyek:	nincs		
Bejegyzések:	I/1. Társasház. Az alapító okirat szerint hozzátartozó mellékhelyiségek		
Terhelések:	nincs		

Jogi helyzet:

A tulajdoni lapon 33018/0/A/1 hrsz-ú, 79 m²-es raktár megnevezésű ingatlan természetben 1 raktárhelyiségből áll, közműmérők nincsenek.

A Társasház Alapító Okirat rendelkezésünkre áll (1996.12.17), nem tartalmaz az értékelt helyiségekre vonatkozó, értékmódosítást eredményező bejegyzést.

1./ az alapító okiratban és az alaprajzon 1. számmal jelölt R-1 jelű pincei raktárhelyiséget 79 m² alapterülettel és a közös tulajdonból 1395/10.000 résszel az újonnan nyitott 255/1 számú tulajdoni különlapra 33018/A/1 helyrajzi szám alatt felvettem,

Az ingatlan jogilag rendezett, per-, teher és igénymentes állapotban értékeltük.

4. AZ INGATLAN ÖVEZETI PARAMÉTEREI

Budapest Főváros VII. kerület Erzsébetváros Önkormányzata Képviselő-testületének – Erzsébetváros Építési Szabályzatáról szóló - 25/2018. (XII. 21.) számú rendelete szerint az ingatlan Ln-1/1 övezetbe tartozik:

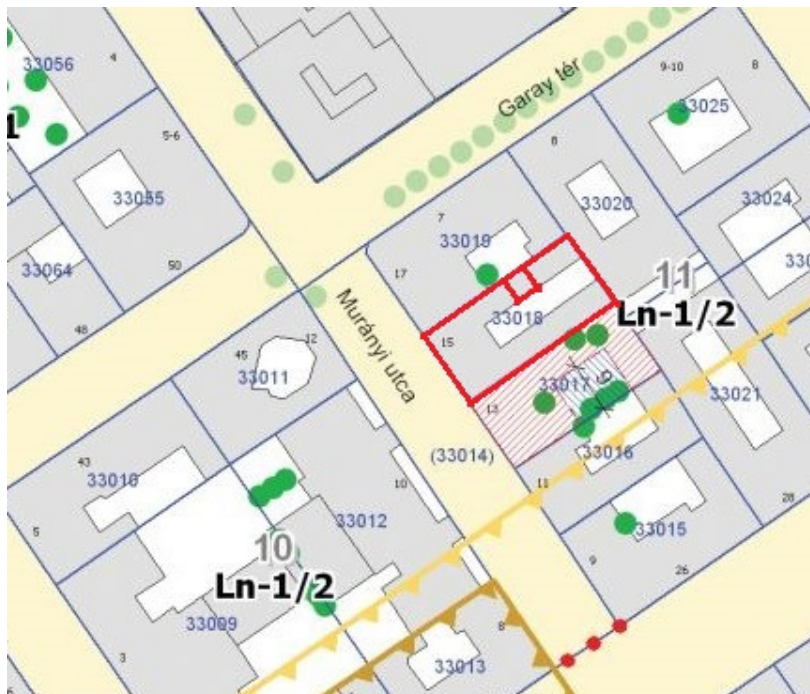

Megjegyzés:

Tekintettel arra, hogy a szakvélemény tárgya társasházi albetét, az övezeti paraméterekkel nem foglalkozunk bővebben.

5. AZ INGATLAN TERMÉSZETBENI ISMERTETÉSE

5.1. Az ingatlan általános adottságai, környezete

Budapest VII. kerülete – Erzsébetváros - a pesti oldal középső részén helyezkedik el, Budapest legkisebb területű, egyúttal legnagyobb népsűrűségű kerülete.



A kerület beékelődik a Belváros és a külvárosok "harmadik" övezete közé. Nyugatról az V. kerület határolja, ÉNy-i határa a Király utca és annak folytatása, a Városligeti fasor - közös a VI. kerülettel. ÉK-en a Dózsa György út illetve a XIV. kerülethez tartozó Városliget és az Istvánmezőhöz tartozó városrész alkotja, míg déli oldalát a Keleti pályaudvar, valamint a VIII. kerülettel közös Rákóczi út zárja le, DNy-ról pedig a Károly körút határolja. Városrészei: Erzsébetváros és Istvánmező (egy része).

Területe alig valamivel nagyobb, mint a Városliget kétszerese (2,1 km²), és ugyanitt a legkisebb a zöld felületek aránya, mindössze a teljes kerület 1%-a. Lakosainak számát tekintve - 52 320 fő (2019.01.) – rangsorban a 16. helyen áll.

A VII. kerület tömbszerűen beépített nagyvárosias megjelenésű, rendkívül sűrűn lakott városrész, átlagosan 4-5-6 emeletes, 1900-1920 között épült egykori bérházakkal, ma túlnyomó részt társasházakkal beépített. Ingatlanforgalmi szempontból a kerületet két fő területre osztó Erzsébet körút, a Nagykörút szakasza. A kerület három részre osztható: Belső-Erzsébetváros a Kiskörút és Nagykörút között foglal helyet előregedő lakossággal, jelentős középületekkel, kiváló infrastruktúrával és közlekedéssel. A Középső-Erzsébetváros a Nagykörút és Rottenbiller utca között terül el, a Külső-Erzsébetváros a Rottenbiller utca és Dózsa György utca közötti terület, melynek a Városliget vonzáskörzetébe tartozó területe Ligetvárosnak nevezett, melyet az István utca - Dózsa György út - Damjanich utca - Rottenbiller utca négyszög határol. Legnevezetesebb utcája a patinás Damjanich utca, amely a terület bevásárlóutcája is egyben. A Ligetváros elnevezés elsősorban az ingatlanirodától és az új lakóparki befektetőktől származik, jelezzék ennek a területnek a nagyban különböző adottságait a Külső-Erzsébetváros rosszabb hírű utcáihoz képest, pl. az ún. „Csikágó” elavult lakásállományával, kedvezőtlen tulajdonosi szerkezetével kifejezetten előnytelen helyzetűek.

A tömbszerű beépítés következtében új építkezések a kerületben csak elvétve fordulnak elő, jellemzőbbek a ráépítések / tetőtérbeépítések. A településrész jövőjét a tervezett tömb-rehabilitációk sorsa határozza meg.

Közlekedési hálózata fejlett, a tömegközlekedési eszközök a kerület bármely részéből 2 perc alatt elérhetők. A kerület tömegközlekedéssel legkönnyebben a Nagykörúton közlekedő 4-es és 6-os villamosjáratokkal, valamint a kerület szélén futó piros metróval érhető el. A kerület határán található a Keleti pályaudvar, melynek területe már a VIII. kerület része.

A kerületre az ipari tevékenység nem jellemző, a szabályozási tervek szerint túlnyomó részt lakó-intézményi besorolású.

A fővárosi kerületek sorában ingatlanpiaci szempontból átlagos megítélésű, jobb „hírű”, mint a szomszédos VIII. kerület, de kevésbé értékesek az ingatlanok, mint az V. kerületben, vagy a XIII. kerület Újlipótváros részében.

Az ingatlan elhelyezkedése:

A vizsgált ingatlan Külső Erzsébetvárosban, a Thököly út közelében, a Murányi utca 15. szám alatt lévő társasházban található, zárt sorúan beépített nagyvárosias környezetben.

Az ingatlan közepes forgalmú, egyirányú közlekedésű, szilárd burkolatú mellékúton jól megközelíthető személy- és tehergépjárművekkel, valamint trolival és BKV autóbusszokkal, illetve elérhető az M2-es metró Keleti PU megállótól is.

Az ingatlan környezetében általában hasonló, többszintes, vegyes rendeltetésű lakóházak, találhatóak, a földszinten üzletekkel/irodákkal, a felsőbb szinteken irodákkal/lakásokkal.

Infrastrukturális ellátottsága jó, a környék természetesen összközműves.

Parkolás a közút mentén lehetséges, ill. kiépített parkolóhelyeken, fizető-övezet, a terület zsúfoltsága miatt nehézkes.

5.2. A telek bemutatása

A társasház szabályos alakú, sík felületű, 506 m²-es köztes telken épült, utcafronton álló, „U” alaprajzú, a kapubejárat csak gyalogos bejutást biztosít. A kis alapterületű belső udvar burkolt. Az ingatlan összközműves.

5.3. A felépítmény(ek) bemutatása

A társasház utcafronton álló, „U” alaprajzú épület, p+fszt+1 emelet szintekre tagolódik, hagyományos építésű, magastetős, 1 lépcsőházas, lift nincs. A pincszinten 1 raktár és közös tárolók vannak, földszinten az utca felől 2 üzlet, udvar felől lakások, a felsőbb szinteken lakások vannak, összesen 16 lakás + 3 egyéb helyiség.

Szerkezeti ismertetés:

Alapozás, szigetelés	sávalapozás
Falak	tartó- és válaszfalak nagyméretű téglaszerkezetek; mészhabarcs vakolattal
Födémek	acélgerendás/téglabetétes födém, alulról vakolva
Tetőszerk., fedés	nyereg- és félnyeregtető, cserépfedés
Lépcső:	íves kialakítású műkő lépcső, kovácsoltvas korláttal
Homlokzatképzés	domborművekkel díszített kőporos vakolat,
Nyílászárók szerk.	homlokzati nyílászárók: általában kapcsolt gerébtokos faszerkezetek, bejárati ajtók szintén kapcsolt gerébtokos faszerkezetek, általában biztonsági ráccsal védettek
Padlóburkolat	a közös területeken mozaiklap van
Belső falfelületek	a közös területeken vakolt, festett
Közműellátottság	összközműves: víz, gáz, áram és csatorna van
Világítás:	a közös területeken hagyományos világítótestekkel megoldott
Egyéb:	lift nincs

5.4. Az értékelt ingatlan bemutatása

A tulajdoni lapon 33018/0/A/1 hrsz-ú, 79 m²-es raktár megnevezésű ingatlan természetben több éve már üresen áll.

Az ingatlan az oldalszárnyban található, udvari bejárattal rendelkezik, melyhez ~8 lépcsőfokon lehet lejutni.

Természetben 1 raktárhelyiségből áll, boltíves pince, belmagassága 2,80 m, átlagos méretű bejárati ajtóval rendelkezik ablakos.

A helyiségben húzódik a társasház közös vízvezetéke, és itt van a főelzárója. Közműmérők nincsenek.

Szerkezeti ismertetés:

Nyílászárók szerk.	udvarra néző ablakok Bejárati ajtó: egyszárnyú, fémszerkezetű, közepes állapotú Belső ajtó nincs
Födém:	tégla boltozat
Belső falfelületek	vakolt; mállik a vakolat, foltokban hiányos,
Padlóburkolat	betonozott
Közműellátottság	részközműves volt
Közmű-mérők	jelenleg nincs
Fűtés:	nincs
Hidegvíz-ellátás	nincs,
Melegvíz-ellátás	nincs,
Áram-ellátás	van egy lámpa, de nem működőképes
Egyéb gépészet	nincs

Fizikai állapot:

A pincehelyiség felújítandó, betonozott, több helyen omladozik a vakolat. Közműmérők nincsenek. Összességében az ingatlan felújítandó állapotú.

A fizikai állapot: 60%-osnak tekinthető.

Hasznosíthatóság / értéket befolyásoló tényezők:

Megközelítés:	udvarról nyíló, közepes méretű, fémszerkezetű ajtón keresztül
Alaprajzi kialakítás	1 helyiségből álló
Belmagasság	2,80 m (boltíves)
Ablakok	van
Közmű	nincs
Egyéb	nincs
Állapota	felújítandó állapotú épületben, felújítandó állapotú
Hasznosíthatóság	raktár, társasházi közös pince

Területkimutatás:

szint	megnevezés	haszn. alapter.	kerek. alapter.	korr.	korr. alapter.
		m2	m2	%	m2
pince R/1.	raktár	79,23		100%	79,23
TAO szerinti alapterület összesen:					79,23
biztosított adatszolgáltatás szerinti alapterület:					79
tulajdoni lapon szereplő alapterület:					79

6. AZ INGATLAN ÉRTÉKELÉSE

6.1. Ingatlanforgalmi helyzet

A COVID-19 világjárvány átfogó hatást gyakorolt a magyar ingatlanpiac egészére.

Közismert tény, hogy a világméretű COVID-19 járvány megfékezése érdekében 2020. márciusában számos korlátozó intézkedést vezettek be hazánkban, melyek többsége napjainkig fennmaradt. Az intézkedések elsősorban a lakosság mozgását és gyülekezését korlátozták. Számos országban a járvány olyan súlyos méreteket öltött, hogy ipari termelésük teljességgel leállt, ami beszűkítette az egész európai piacot, beleértve a magyar gyárak termelését is. A pandémiát eddig nem sikerült megfékezni, jelenleg a harmadik hullámát éljük.

A vírus elterjedése és a karantén időszaka visszafordíthatatlan gazdasági-társadalmi változásokat hozott:

- elterjedt az otthoni munkavégzés,
- ugrásszerű változás történt a digitalizációban,
- jelentős mértékben nőtt az online kereskedelem.

A fenti változások közvetlenül vagy makrogazdasági és szociális hatásuk közvetítésével befolyást gyakoroltak az ingatlanpiac minden szegmensére.

A home-office elterjedése *jelentős mértékben megmozgatta a lakáspiacot*. A gyermekes családok egész tavaszra bezárva maradtak a sok esetben erkély nélküli lakásokban, ahol egyszerre kellett biztosítani a szülők munkavégzésének és a gyermekek tanulásának, mozgásának feltételeit. Ezen körülmények hatására *áramlás indult meg az agglomeráció irányába, a családi házak és a kiskertek, nyaralók kereslete megnőtt*. Igény lett otthoni dolgozószobákra, így a *nagyobb lakásba költözés vágya* is erősítette az ingatlanforgalmat.

A határzár bevezetése, illetve a határátlépést követő karantén elrendelése rendkívüli mértékben csökkentette a külföldről hazánkba látogatók számát. A szállodák bevétele 2020. első félévében felére zuhant az egy évvel ezelőtti adathoz képest. A turizmus visszaesésével a belső kerületekben *magánszálláshelyként használt lakások kiürültek* és tulajdonosaik a hosszú távú bérbeadás felé fordultak, ami *jelentősen növelte a kínálatot és csökkentette a bérleti díjakat az albérleti piacon*.

Az irodapiacra gyakorolt hatások erőteljesek, de ellentmondásos képet mutatnak. A home-office elterjedése miatt hatalmas irodaházak ürültek ki március-április táján és állnak azóta is csaknem üresen. Számos cég részlegesen engedélyezi az otthoni munkavégzést és csak korlátozza az irodában egyidejűleg tartózkodó dolgozók számát. Mindkét megoldás *csökkenti a bérroda terület iránti igényt* és alkupozícióba segíti a bérlőket, akik igyekeznek újratárgyalni a bérleti díjat, illetve rezsi- vagy üzemeltetési díj-csökkentést kérnek. A Covid-19 járvány hatásaira azonban *eltérő reakciókat is tapasztalhatunk*, ugyanis *megnőtt a cellás irodák iránti igény az egyterűekkel szemben* és arról is beszámoltak a tanácsadó cégek, hogy *számos bérlő növelni szeretné az irodaterületét*, hogy lazábban helyezhesse el a dolgozókat.

Az online-kereskedelem előretörése súlyosan érinti a kereskedelmi ingatlanok piacát, legnagyobb mértékben *a plázák forgalma csökkent*. A vásárlók kerülnek a bevásárlóközpontokat és a nagy közönségforgalmú helyeket, ugyanakkor *a készletezés iránti igény növelte az élelmiszerboltok, drogériák és gyógyszertárak forgalmát*. A vendéglátóhelyek és éttermek bevétele tavasszal elapadt, de többségük a kiszállítás erősítésével talpon tudott maradni és jelenleg az átlagosnál nagyobb forgalmat bonyolítanak, mert a bezártság enyhülésével megnőtt az igény a szórakozás közösségi formái iránt. Maga az *online vásárlás keresletet generál a logisztikai ingatlanok iránt*. Az e-kereskedelem helyigénye ugyanis lényegesen nagyobb, mint a személyes kapcsolaton alapuló értékesítésé, és előbbinél meg kell oldani a visszáru kezelést is. Ennek ellenére nem állítható, hogy az ipari-logisztikai szektort csak pozitívan érintette a Covid-19, hiszen márciusban ideiglenesen leálltak az autógyárak és azok beszállítói is a termelési láncban keletkező alapanyaghiány miatt. Ezzel egyidejűleg a digitális eszközök és az

élelmiszergyártás fellendült. Hosszú távon kérdés, hogy mennyire fognak az iparágak átalakulni, vagyis *lesz-e tartós hatása a válságnak a fogyasztási szokásokra, foglalkoztatási trendekre, ellátási láncokra.*

A legellenállóbb szegmensnek az ipari és logisztikai ingatlanpiac bizonyult, jelenleg is nagyon alacsony kihasználtsági ráta, és lassan reagáló új kínálat jellemzi. Emiatt a még át sem adott új ipari ingatlanoknál is magas az előbérletek aránya.

Az építőipar, az ingatlanfejlesztés és az ingatlanbefektetés jelentős finanszírozási igényű iparágak, amelyek súlyos válságba kerülhetnek, ha a banki hitelezés jelentősen visszaesik vagy megszűnik, ahogy erre már volt példa 2009-ben. Máris *érzékelhető a bankok növekvő kockázatérékenysége, akik nemritkán másodlagos biztosítékokat is kérnek a hitelkihelyezéshez.* A koronavírus járvány *leállásokat és további csúszásokat okozott az amúgy is kapacitáshiánnyal küzdő kivitelezőknél,* ezért valamennyi ingatlanpiaci szegmensnél az új kínálat piacra érkezése alulmúlta a várakozásokat.

A piaci szakértők körében konszenzus mutatkozik abban, hogy a COVID-19 járvány hatásainak leginkább kitett szegmensek a szállodák és a kiskereskedelmi ingatlanok piaca, de *valamennyi szegmensben jellemző lehet, hogy a vállalatok (bérlők) nem lesznek képesek szerződés szerint teljesíteni fizetési kötelezettségeiket.* A kilátásokat illetően bizonytalan, hogy a járvány meddig tart és milyen károkat okoz a gazdaságra, de maga ez a bizonytalanság is *negatívan hat az ingatlanpiacra.*

Összegezve a leírtakat a COVID-19 világjárvány a magyar ingatlanpiac egészét érintette, valamennyi ingatlanszegmensben érzékelhető hatásai voltak. A különböző hatások számos esetben ellenkező előjellel módosították az ingatlanpiaci mutatószámokat még egy-egy ingatlanpiaci szegmensen belül is, így a végső változások irányának és mértékének megállapítása még korai lenne, és a járvány hosszától, lefutásától is függ. Az azonban egyértelműen kijelenthető, hogy átrendeződés van folyamatban.

A második hullám még több üzletbezárást hozott Budapesten

A fővárosban átlagosan 15-20 százalékkal, a belvárosban 20-25 százalékkal több az üres üzlethelyiség, mint egy évvel korábban.

Megnőtt a kiadásra váró üzleti ingatlanok száma a második fél évben Budapesten: a tavaszi pandémiás időszak következtében ugyanis nagyon sok vállalkozás kényszerült végleges bezárásra, a második hullám pedig további üzletbezárásokat okoz – tájékoztatta a *Világgazdaságot* Bogdán Szandra, a *Kibérelem.hu* nonprofit adatbázisának projektmenedzsere.

A fővárosban átlagosan 15-20 százalékkal, a belvárosban 20-25 százalékkal több az üres üzlethelyiség, mint egy évvel korábban.

Miközben a keresleti oldalon nagyarányú visszaesés figyelhető meg. A belvárosi több ezer kiadatlan üzlethelyiség legnagyobb része tavaly, illetve az év elején még étteremként vagy szórakozóhelyként működött. A szakértők a lakáspiachoz hasonlóan az üzlethelyiségek forgalmában is növekedést várnak 2021-ben. A koronavírus-járvány átalakította a fogyasztói szokásokat és igényeket, ennek pedig haszonélvezői lehetnek azok, akik jól reagáltak a helyzetre, és most a jó helyen lévő üzlethelyiségeket is bérbe tudják venni. A projektmenedzser szerint olyan vállalkozások fognak megerősödni, amelyek a turisták helyett a helyi lakosok igényeinek kiszolgálására fókuszálnak – olvasható

Nagyot fordult a világ a bulinegyedben

A bulituristák alaposan felpörgették a VII. kerület ingatlanpiacát az elmúlt években, az OTP Lakóingatlan Értéktérkép adatai szerint a fővárosban 2013 óta itt volt a legnagyobb mértékű, több mint 230 százalékos drágulás, tavaly már csaknem 703 ezer forinttal ugrott fel az átlagos négyzetméterár. A járvány és a szabályozási környezet változása hatására azonban nagyot fordult a világ.

6.2. Az ingatlan alternatív hasznosíthatósága

A raktár megnevezésű ingatlan természetben jelenleg üres, pincszinten elhelyezkedő helyiség az 5.4. pontban ismertetett alapján, alternatív hasznosíthatósága: tároló, raktár, társasházi közös pince használatra hasznosítható.

6.3. A piaci összehasonlító adatokon alapuló értékelés

Az ingatlan értékelésének elsődleges módszere a piaci összehasonlítás, melynek során a vizsgált ingatlanra jellemző körből kiválaszthatóak az összehasonlításra alkalmas ingatlanok, és meghatározható ezek fajlagos alapértéke. A különféle értékmódosító tényezők elemzése után megállapítható a kiigazított fajlagos alapérték. A végső érték számítása az átlagos korrigált fajlagos érték és az ingatlan méretének szorzataként adódik.

A legjellemzőbb tulajdonságokat az ismertetések tartalmazzák. Az eladási ár a tényleges értékesítési adat, illetve folyamatban lévő értékesítés esetén a kínálati ár alapján, az ingatlanpiaci gyakorlat szerint becsült mérték. A pontos házszám közlése a személyiségg jogok védelme érdekében nem lehetséges.

Az összehasonlító táblázatban részletesen követhető az elemző munka folyamata. A vizsgált ingatlan értékét befolyásoló pozitív és negatív értékképző tényezőket a következő jellemzőkkel vettük figyelembe: úgymint fekvés, közlekedés, megközelíthetőség, használhatóság, infrastrukturális környezeti adottságok, közművesítettség, környezeti szomszédság, fejleszthetőség, környezeti ártalmak, stb.

A 33018/0/A/1 hrsz.-ú, raktár megnevezésű ingatlan értékelését a tulajdoni lapon szereplő 79 m² alapterület alapján számoljuk, a páros összehasonlítás módszerével.

Az ingatlan jogilag rendezett, per-, teher és igénymentes állapotban értékeltük.

A számításokat a következő oldalon lévő táblázatban mutatjuk be:

Összehasonlító szempont	Értékelendő ingatlan	Összehas.1.	Összehas.2	Összehas.3.	Összehas.4.	Összehas.5.
Cím	1078 Budapest, Murányi u. 15. pincszint R/1.	VI. ker. Külső-Ferencváros	VIII. ker. Józsefváros-Magdolanegyed	IX. ker. Középső-Ferencváros	VII. ker. Külső-Erzsébetváros	VII. ker. Külső-Erzsébetváros
HRSZ	33018/0/A/1	Rózsa u.	Lujza u. (Önk. elektr.árverés)	Gát u.	Thököly út	Damjanich u.
Kiinduló alapadatok						
Adat típusa (tény/kínálat)		kínálat	kínálat	kínálat	tény	kínálat
Felép. red. ater. (m ²)	79	57	41	103	40	71
Adásvétel / hird.ár (Ft)		5 433 071	2 552 000	9 362 205	3 533 748	11 803 150
Infó forrás		ingatlan.com/28673324	ingatlan.com/32055422	ingatlan.com/31830407	NAV adat	ingatlan.com/31751473
Fajlagos ingatlanár (Ft/m ²)	100 608	95 317	62 244	90 895	88 344	166 242
Az ingatlan megnevezése	raktár	raktár	raktár	raktár	raktár	raktár
Építés/Felújítás éve	~1900	~1900	~1900	~1900	~1900	~1900
Állapot	felújítandó	felújítandó	felújítandó	felújítandó	felújítandó	felújítandó
Szint	pincszint	pincszint	pincszint	pincszint	pincszint	pincszint
Fűtési mód /extrák	nincs	nincs	nincs	nincs	nincs	nincs
Utcai / udvari	udvari fekvés	udvari	utcai	utcai	udvari	utcai
Ablakok/felülvilágító	ablak van	ablakos	ablakos	ablakos	felülvilágító	ablakos
Közművek	nincs	nincs	nincs	víz, villany	nincs	vízóra
adásvétel/kínálat időpontja		2021.02.hó	2021.03.hó	2021.02.hó	2019.1.név	2021.02.hó
Infláció/kínálati korrekció		-20%	0%	-20%	5%	-20%
Korrigált egységár (Ft/m ²)	87 394	76 254	62 244	72 716	92 761	132 993
Értékmódosító tényezők						
Ép. elhelyezkedése		jobb -5%	rosszabb 10%	jobb -5%	jobb -5%	jobb -5%
Építési kor	~1900	hasonló 0%	hasonló 0%	hasonló 0%	hasonló 0%	hasonló 0%
Fizikai állapot	felújítandó	hasonló 0%	hasonló 0%	jobb -15%	hasonló 0%	jobb -10%
Felép. alapter.	79	kisebb -10%	kisebb -15%	nagyobb 15%	kisebb -15%	hasonló 0%
Épületen belüli elhelyezkedés- szint	pincszint	hasonló 0%	hasonló 0%	hasonló 0%	hasonló 0%	hasonló 0%
Fűtési mód	nincs	hasonló 0%	hasonló 0%	hasonló 0%	hasonló 0%	hasonló 0%
Utcai / udvari	udvari fekvés	hasonló 0%	jobb -15%	jobb -15%	hasonló 0%	jobb -15%
Ablakok/felülvilágító	ablak van	hasonló 0%	hasonló 0%	rosszabb 5%	rosszabb 5%	hasonló 0%
Közművek	nincs	hasonló 0%	hasonló 0%	jobb -10%	hasonló 0%	jobb -10%
Egyéb		hasonló 0%	hasonló 0%	hasonló 0%	hasonló 0%	hasonló 0%
korrekciók összesen:		-15%	-20%	-25%	-15%	-40%
Korrigált egységár (Ft/m ²)	65 558	64 816	49 795	54 537	78 847	79 796
PIACI ÖSSZEHASONLÍTÁS KÖVETKEZTETÉSE						
KORRIGÁLT EGYSÉGÁR:					65 558 Ft/m ²	
INGATLAN REDUKÁLT TERÜLETE:					79 m ²	
BECSÜLT PIACI ÉRTÉK					5 179 082 Ft	
BECSÜLT PIACI ÉRTÉK KEREKÍTVE ÖSSZESEN:					5 200 000 Ft	

6.4. Az ingatlan értékének meghatározása hozam alapú módszerrel

Az ingatlan adottságai alapján a hozamalapú értéket a direkt tőkésítés módszerével határozzuk meg és a tulajdoni lap szerinti alapterületet vesszük alapul. Bérbeadás esetére egy bérlőt feltételeztünk a teljes ingatlanra vonatkozóan. A hozamszámításon alapuló értékelés az ingatlan jövőbeni hasznai és az ezek megszerzése érdekében felmerült kiadások különbségéből (tisztta jövedelem) vezeti le az értéket. Az érték megállapítása azon az elven alapul, hogy bármely eszköz értéke annyi, mint a belőle származó jövőbeni tisztta jövedelmek jelenértéke.

Üzletek, irodák, raktárak esetében az elérhető bérleti díjak képezik a bevétel becslésének alapját. Hozamszámításos értékelésnél a telek értékhányada beletartozik a hozadéki értékbe, hiszen a felépítményeket csak a hozzájuk tartozó földterülettel együttesen lehet bérbe adni. A hozamértéket kínálati adatok alapján számoltuk. Számításainknál feltételeztük, a jelenlegi trendek alapján, a bérlő fizeti az általa igénybevett mértékig a közüzemi költségeket (fűtés, világítás, víz, csatornadíj), építményadó, és a felújítási költségeket, míg a bérbeadó az ingatlanra vonatkozó működési költségeket. A kihasználatlanság becsülhető mértékét és a direkt tőkésítési ráta mértékét az ingatlan adottságainak megfelelően, az ingatlanértékelési gyakorlatban alkalmazott táblázatok adatai alapján határoztuk meg.

Jelen esetben az adott pincehelyiség használaton kívüli helyiség. A hozamértéket az ingatlanpiacon elérhető bérleti díjak alapján számoljuk.

FAJLAGOS BÉRLETI DÍJ SZÁMÍTÁS				
Összehasonlító szempont	Értékelendő	Összahas.1.	Összahas.2.	Összahas.3.
Cím	1078 Budapest, Murányi u. 15. pincszint R/1.	VII. ker., Budapest Középső-Erzsébetváros Hársfa u.	VII. ker., Budapest Belső-Erzsébetváros Nyár u.	VII. ker., Budapest Középső-Erzsébetváros Jósika u.
Kiinduló alapadatok				
Felép. red. ater. (m2)	79	62	126	129
Bérleti nettó díj (Ft/hó)		60 000	200 000	120 000
Infó forrás		ingatlan.com 30679912	ingatlan.com 31545114	ingatlan.com 32043832
Fajlagos ár (Ft/m ² /hó)		968	1 587	930
Az ingatlan jellege	raktár	raktárhelyiség	raktárhelyiség	üzlethelyiség
Tulajdoni hányad	1/1	1/1	1/1	1/1
Ingatlan ismertetése		utcai bejártú, szuterén helyiség, ablakokkal, járólapos, fűtött, közepes állapotú	utcai bejártú, szuterén helyiség, ablakokkal, járólapos, fűtés nincs, felújított	utcai bejártú, szuterén helyiség, ablakokkal, járólapos, fűtést-hűtést klíma, közepes
Közművek	nincs	víz, villany	víz, villany	víz, villany
Kínálati ár / időpontja		2021.02.hó	2021.02.hó	2021.02.hó
Kínálat miatti korrekció		-10%	-10%	-10%
Korrigált egységár (Ft/m ² /hó)		871	1 429	837
Értékmódosító tényezők				
Felép. alapter.	79	kisebb -5%	nagyobb 25%	nagyobb 25%
Épületen belüli elhelyezkedés utcai/ udvari		jobb -15%	jobb -15%	jobb -15%
Fizikai állapot		jobb -10%	jobb -15%	jobb -10%
Közműellátottság	nincs	hasonló 0%	hasonló 0%	hasonló 0%
Funkció raktár/üzlet	raktár	hasonló 0%	hasonló 0%	jobb -5%
Fűtési mód / melegvíz/ klíma		jobb -5%	hasonló 0%	jobb -5%
Ablakok/felülvilágító/nincs ablak		hasonló 0%	hasonló 0%	hasonló 0%
Elhelyezkedés - épület		jobb -15%	jobb -15%	jobb -15%
korrekciók összesen:		-50%	-20%	-25%
Korrigált egységár (Ft/m²/hó)	735	435	1 143	628
PIACI ÖSSZEHASONLÍTÁS KÖVETKEZTETÉSE				
KORRIGÁLT EGYSÉGÁR:		735 Ft/m²/hó		

Az ingatlan hozamalapú értéke:**Direkt tőkésítés**

Ingatlan címe	1078 Budapest, Murányi u. 15. pincszint R/1.
Funkció tulajdoni lap szerint	raktárhelyiség
Jelenlegi használat	használaton kívüli pince
Fizikai állapot	gyenge, felújítandó
Hasznos alapterület (m²)	79
Bérbeadható terület (m ²)	79
Redukált terület (m ²)	79
Bérbeadható terület (m²)	79
Bérleti díj (Ft/m ² /hó)	735
Kihasználtság, (hosszú távon átlagosan) %	75
Realizálható bérleti díj (Ft/év)	522 585
Realizálható bérleti bevétel (Ft/év)	522 585
Menedzsment díj, árbevétel %-ban**	2,0
Menedzsment díj (Ft/év)	10 452
Felújítási költségalap (%) *	1,0
Felújítási költségalap (Ft/év)	118 500
Építményadó (Ft/m ² /év)	0
Építményadó (Ft/év)	0
Összes kiadás (Ft/év)	128 952
Összes kiadás (Ft/év)	128 952
Tiszta jövedelem (Ft/év)	393 633
Tiszta jövedelem (Ft/év)	393 633
Tőkésítési ráta (%)	8,0
Hozamszámítással meghatározott érték (Ft)	4 920 416
Hozamszámítással meghatározott érték kerekítve	4 900 000

Kiegészítő adatok	
Pótlási költség (Ft)	11 850 000
**A kihasználatlansággal és behajtási veszteséggel csökkentett éves árbevétel %-ban	
* A felépítmény pótlási költsége %-ában	

6.5. Végső piaci érték megállapítása

Érték megállapítás módja	Megállapított nettó érték (Ft)	Súlyozás %	Súlyozott érték (Ft)
Piaci összehasonlító módszer	5 200 000	100%	5 200 000 Ft
Hozamalapú módszer	4 900 000	0%	0 Ft
Egyeztetett érték:			5 200 000 Ft

Következtetések:

A kapott értékek a módszerek eltéréséből adódóan kismértékben különböznek, de közel azonos nagyságrendet képviselnek.

A hozamszámítással meghatározott érték tükrözi legerősebben a befektetői elvárásokat, a bérleti díjak meghatározásán keresztül erősebben tükrözi az ingatlan használatosságát, jelen állapotában az ingatlan felújítás nélkül nem bérbe adható.

A szakvélemény tárgya értékesítésre kínált udvari, pincszinten elhelyezkedő üres helyiség. Az értékelés céljának megfelelően az ingatlan értékesíthetőség szempontja elsődleges, elegendő összehasonlító adattal, a piaci összehasonlítással meghatározott érték ehhez a legjobb közelítést adja. A hozamszámítást jelen esetben ellenőrző módszerként alkalmaztuk. Ezért a piaci összehasonlítással meghatározott értéket fogadtuk el az ingatlan becsült forgalmi értékeként.

<p style="text-align: center;">az 1078 Budapest, Murányi utca 15. -1.emelet R/1. alatti, 33018/0/A/1 hrsz-ú, raktár megnevezésű ingatlan becsült</p> <p style="text-align: center;">Forgalmi értéke kerekítve:</p> <p style="text-align: center;">5 200 000,- Ft, azaz ötmillió-kétszázezer Ft + 27% áfa</p>

7. MEGJEGYZÉSEK

- Az értékbecsléshez 2021.02.04-i keltezésű tulajdoni lap (nem hiteles-szemle másolat) állt rendelkezésünkre.
- Az ingatlan forgalomképes.
- Az értékbecslés eredménye per- és tehermentes, jogtiszta ingatlanra vonatkozik
- Az értékbecslés során a szemrevételezéses diagnosztika módszerét alkalmaztuk.
- A szemle során környezetszennyezésre utaló jeleket nem tapasztaltunk.
- Jelen értékbecslés a keltezést követő 6 hónapig, vagy az értékbecslés körülményeinek jelentős megváltozásáig érvényes.

Budapest, 2021. május 28.

Krisánszky Tímea
 Igazságügyi szakértő, ügyvezető
 PROAC Ingatlan Tanácsadó Kft.

F O R S Z
 Vagyoneértékelő, Auditáló és
 Tanácsadó Kft.

Térképrészletek

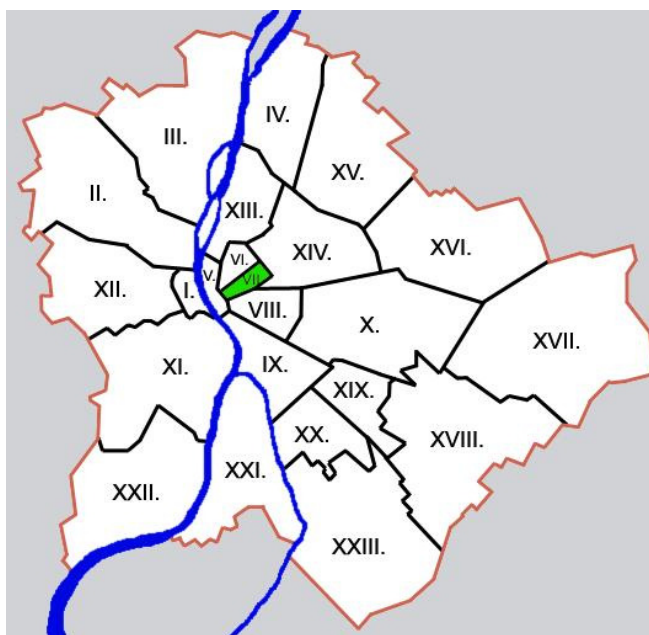

Műhold-felvétel:

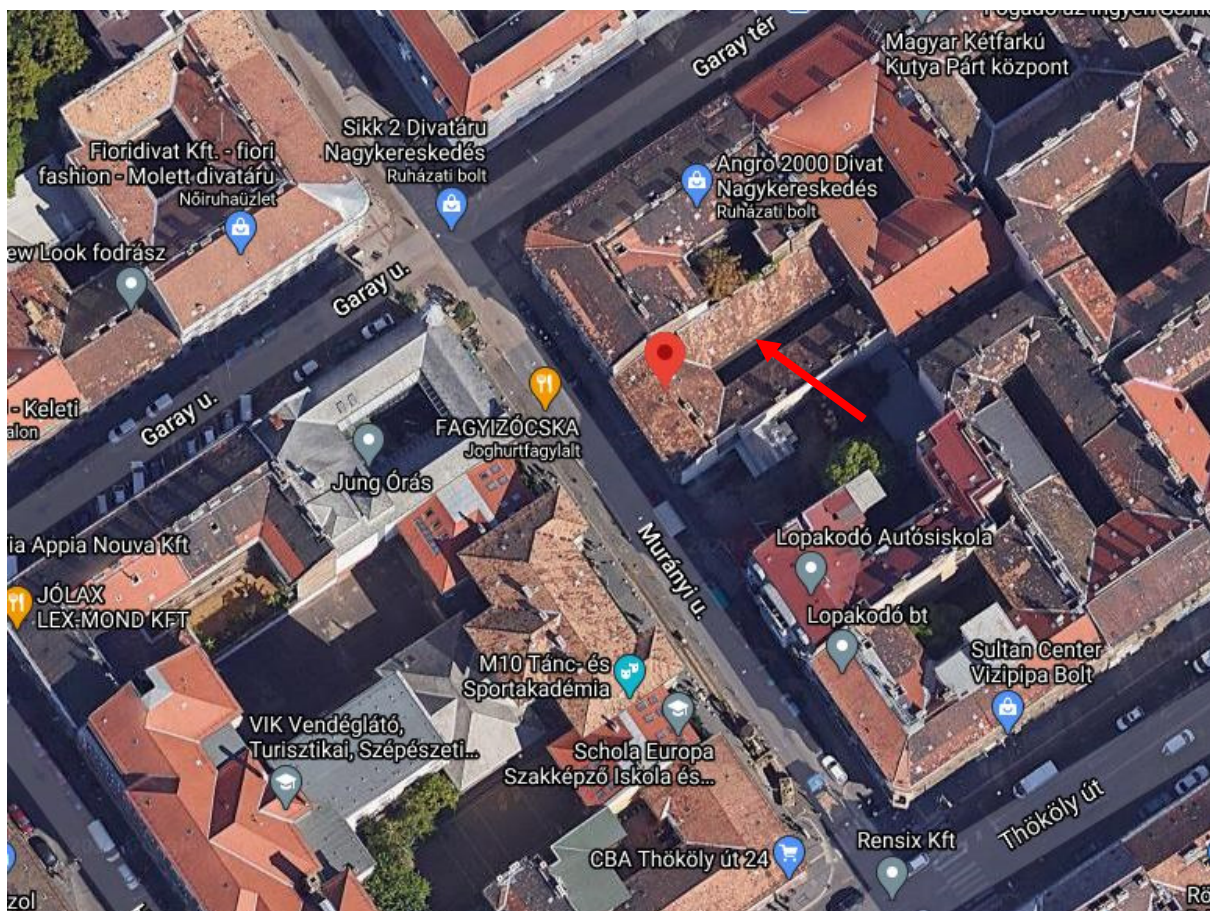

FOTÓMELLÉKLET

szemle időpontja.: 2021.03.30.



Utcakép - környezet



utcakép – környezet



kapubejárat



belső udvar – pincszint R/1



belső udvar, pince lejáró



lépcső



pince bejárata



pincehelyiség



pincehelyiség – társasház vezetékei - főelzáró



pincehelyiség

Tulajdoni lap

Nem hiteles tulajdoni lap

Nem hiteles tulajdoni lap

Nem hiteles tulajdoni lap

Nem hiteles tulajdoni lap

Budapest Főváros Kormányhivatala Földhivatali Főosztály
Budapest, XIV., Bosnyák tér 5. 1590 Budapest, Pf. 101

Oldal: 1/1

Nem hiteles tulajdoni lap - Szemle másolat

Megrendelés szám: 8000004/37697/2021

2021.02.04

BUDAPEST VII.KER.

Belterület 33018/0/A/1 helyrajzi szám

1078 BUDAPEST VII.KER. Murányi utca 15. - 1. emelet. ajtó:R/1.

I.RÉSZ

1. Az egyéb önálló ingatlan adatai:

megnevezés	terület m2	szobák száma egész/fél	eszmei hányad	tulajdoni forma
------------	---------------	---------------------------	---------------	-----------------

raktár	79	0 0	1395/10000	önkormányzati
--------	----	-----	------------	---------------

Bejegyző határozat:

1.

Társasház

Az alapító okirat szerint hozzátartozó mellékhelyiségek.

II.RÉSZ

1. tulajdoni hányad: 1/1

bejegyző határozat, érkezési idő: 213276/1993/XII.6./

jogcím: 1991. évi XXXIII. tv. 40006/1993/I.27./

jogcím: eredeti felvétel

jogállás: tulajdonos

név: VII.KER. ÖNKORMÁNYZAT

cím: 1073 BUDAPEST VII.KER. Erzsébet körút 6

III.RÉSZ

NEM TARTALMAZ BEJEGYZÉST

TULAJDONILAP VÉGE

Nem hiteles tulajdoni lap

Nem hiteles tulajdoni lap

Nem hiteles tulajdoni lap

Nem hiteles tulajdoni lap

Nem hiteles tulajdoni lap

Nem hiteles tulajdoni lap

ALAPRAJZ

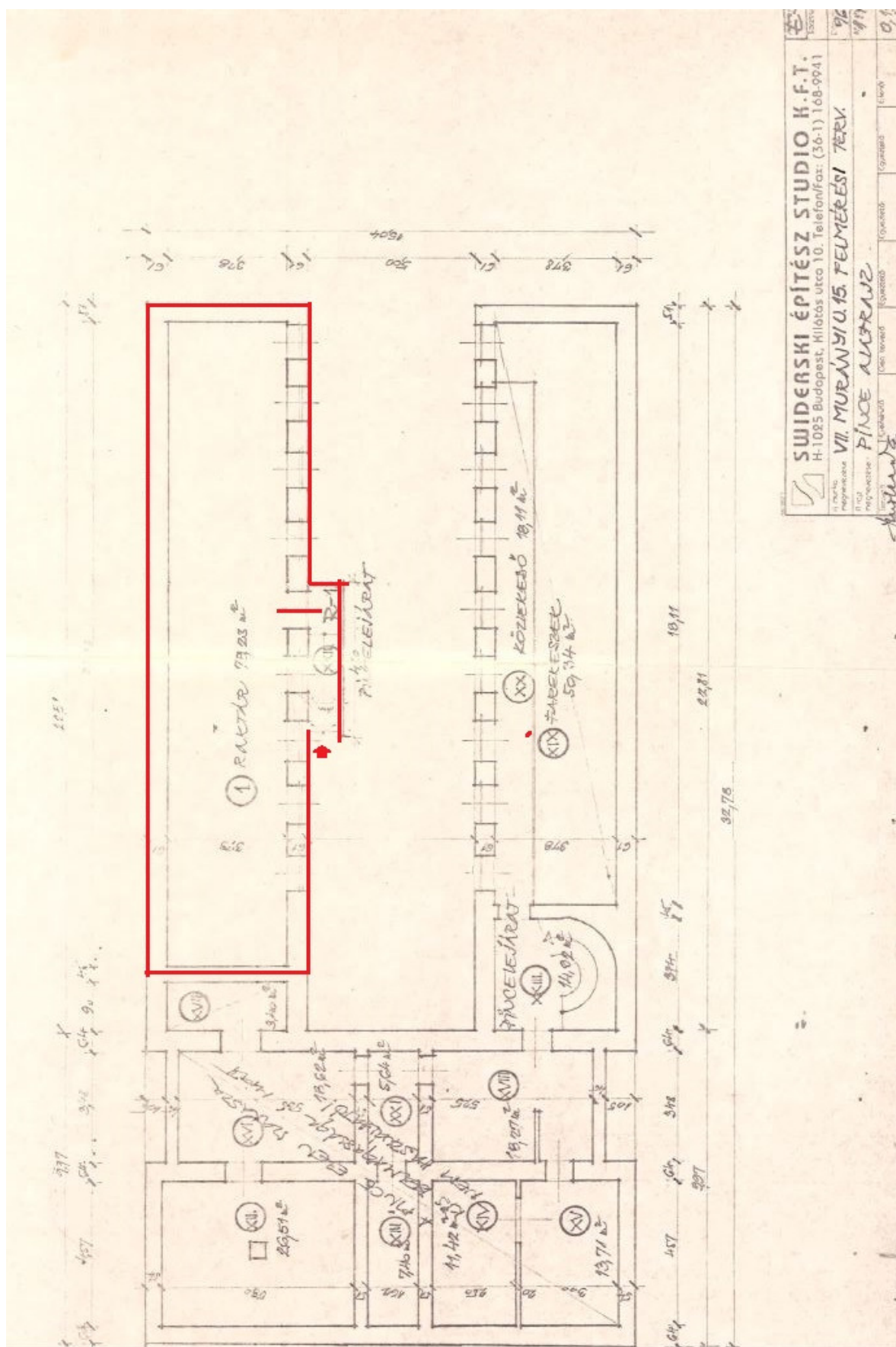

**1078. BUDAPEST, MURÁNYI U. 15.
TÁRSASHÁZ**

Tulajdoni lapszám: 255
Helyrajzi szám: 33018

FŐVÁROSI KERÜLETEK FÖLDHIVATALA	
Érkezés ideje:	1996 -12- 09
Ügyirat száma: 213 276	Előírat száma:
Melléklet:	Előadó:

TÁRSASHÁZTULAJDONT
ALAPÍTÓ OKIRAT

19 ALBETÉT

A bejegyzés a Bp. VII. ker.,
..... 255/1-19 sz. tulajdoni lapon
..... sorozam alatt megnevezett.
Budapest, 1996. év XI. hó. 17. nap

Szaló Éva
földadó



Budapest, 1996. október

SWIDERSKI ÉPÍTÉSZ STUDIO KFT

1

Budapest, VII. Murányi u. 15.

TÁRSASHÁZTULAJDONT ALAPÍTÓ OKIRAT**I. ÁLTALÁNOS RENDELKEZÉSEK**

A Budapest VII. kerület Erzsébetváros Önkormányzata a 255 tulajdoni lapszámú, 33018 helyrajzi számú, természetben az 1078 Budapest, Murányi u. 15. szám alatti ingatlant az 1993. évi LXXVIII. tv. rendelet 47. §. (5) bekezdése és az azt módosító 1994. évi XVII. tvr. 51. §. 1 bekezdése alapján az 1. szám alatt mellékelt tervrajzok, valamint a 2. szám alatt mellékelt műszaki leírás alapján

társasházzá

alakítja át.

A társasház öröklakásai és a nem lakás célú helyiségei a jelen alapító okirat rendelkezésének megfelelően mint öröklakások és nem lakás célú helyiségek, a közös tulajdonban maradó telek, épületrészek és felszerelések közös használatának a jogával az 1993. évi LXXVIII. tv. alapján értékesítve a vevők személyi tulajdonába kerülnek azzal, hogy a mindenkori tulajdonostársak egymás közötti jogviszonyát az 1977.évi 11. tvr. rendelkezései, és ezen alapító okiratban foglaltak szabályozzák.

II. Közös TULAJDON

A tulajdonostársak közös tulajdonában maradnak az 1. szám alatt mellékelt tervrajzon feltüntetett, és a 2.szám alatt mellékelet műszaki leírásban körülírt telek, valamint a következő épületrészek és felszerelések:

- | | |
|-------|---|
| I. | Telek: 506 m ² |
| II. | Alaptestek, felmenő falak, lépcsőházak és légaknák felmenő falai, lakás elválasztó és határoló falak, kémények, udvari kerítés |
| III. | Födém szerkezetek - a középsőnél burkolat nélkül, a zárónál burkolattal, egyéb szerkezetek (koszorúk, kiváltók), lépcsők, függőfolyosók, erkélyek szerkezetei, korlátok |
| IV. | Magas-és lapos tetők szerkezetei a hozzátartozó héjazattal, az épület szigetelése. Tetőn kívüli kémények, fedkövek, kémény-seprő járdák |
| V. | Lakatos és asztalos szerkezetek a közös helyiségekben |
| VI. | Külső homlokzat burkolatok, vakolatok, lábazatok |
| VII. | Bádogos szerkezetek: kémény és falszegélyek, párkányok, függőeresz- és lefolyócsatornák, falfedések |
| VIII. | Elektromos fővezeték a külön tulajdoni illetőség fogyasztásmérő órájáig, valamint a közös helyiségek vezetékei, szerelvényei |
| IX. | Víz alap- és felszálló vezetékek, csatorna alap- és ejtővezetékek a külön tulajdoni illetőségek ágvezetékeig. |
| X. | A gáz alap- és felszálló vezetékek az utcai bekötéstől a külön tulajdonú illetőségek fogyasztásmérő órájáig. |

SWIDERSKI ÉPÍTÉSZ STUDIO KFT.

Budapest, VII. Murányi u. 15.

XI.	A közös helyiségek ágvezetékei, épületgépészeti berendezési tárgyai	
XII.	Pince tároló	26,51 m ²
XIII.	Pince tároló	7,40 m ²
XIV.	Pince tároló	11,42 m ²
XV.	Pince tároló	13,71 m ²
XVI.	Pince tároló	18,62 m ²
XVII.	Pince tároló	3,40 m ²
XVIII.	Pince tároló	18,27 m ²
XIX.	Lakók pincerekeszei	50,34 m ²
XX.	Közlekedő	18,11 m ²
XXI.	Közlekedő	5,64 m ²
XXII.	R-1 pincei raktárlejárát	4,80 m ²
XXIII.	Pincelejárát	14,92 m ²
XXIV.	Udvar	112,55 m ²
XXV.	Földszinti közös WC	7,88 m ²
XXVI.	Kapualj	17,78 m ²
XXVII.	Földszintről induló légudvar	3,76 m ²
XXVIII.	I.emeletről induló légudvar	3,76 m ²
XXIX.	Függőfolyosó	45,62 m ²
XXX.	Közlekedő	2,95 m ²
XXXI.	I.emeleti közös WC	7,88 m ²
XXXII.	I.emeleti lépcsőház	14,92 m ²
XXXIII.	Padlásfeljáró	5,40 m ²
XXXIV.	Padlás	336,00 m ²

A fent felsorolt épületrészek, stb. tekintetében a tulajdonjog a mindekori tulajdonosokat illeti meg, a külön tulajdonnál feltüntetett hányadrész arányában.

III. KÜLÖN TULAJDON

Természetben megosztva az egyes tulajdonostársak külön tulajdonába kerülnek mint társasháztulajdoni illetőségük alkotórésze - a közös tulajdonban maradó vagyonrészek közös birtoklásának, használatának a jogával - az egyes társasházi öröklakások és nem lakás céljára szolgáló helyiségek, azok tartozékaival, felszereléseivel együtt az alábbiak szerint.

(Az egyes lakások (és nem lakás céljára szolgáló helyiségek) megjelölése alatti törtszám a tulajdonosoknak a II. fejezetben felsorolt közös tulajdonban lévő telekből és épületrészekből megillető tulajdoni hányadát tünteti fel.)

1. A Budapest, VII. ker. Erzsébetváros Önkormányzatát illeti a tervrajzon **1.** számmal jelölt **R-1** jelű, 1 raktárból álló 79,23 m², kerekítve **79 m²** alapterületű **pince téri raktár**, valamint a közös tulajdonból hozzá tartozó 1395/10.000 tulajdoni hányad.
2. A Budapest, VII. ker. Erzsébetváros Önkormányzatát illeti a tervrajzon **2.** számmal jelölt **Ü-1** jelű, 1 eladótérből, 1 raktárból álló 49,77 m², kerekítve **50 m²** alapterületű **üzlet**, valamint a közös tulajdonból hozzá tartozó 876/10.000 tulajdoni hányad.

SWIDERSKI ÉPÍTÉSZ STUDIO KFT.